CHENG YU TUNG EAST ASIAN LIBRARY
University of Toronto Library
130 St. George Street
10 FEB 2005

世界日報

出版及承印者：世界日報社 業務部：(416)778-0888 FAX:778-1037 編輯部：(416)778-0889 FAX:778-4899
415 EASTERN AVE. TORONTO ONT. M4M 1B7 CANADA www.worldjournal.com
9992 售75¢ PER COPY

二〇〇五年／中華民國九十四年二月七日 星期一 WORLD JOURNAL MONDAY, FEBRUARY 7, 2005 農曆甲申年十二月二十九

新聞提要
國會擬加強對中國伊朗情蒐(要二)
美放寬大陸留學生入境安檢(要二)
北京要求外館主動關懷台胞(兩岸)
大老籲連戰續任國民黨主席(台聞)

不滿布希連任 美國人申請移加

對國家右傾感失望 忍痛另建家園 去年11月以來申請個案增三倍 今年或達1萬8000人

【本報訊】據國際前鋒論壇報(International Herald Tribune)今天報導，自從美國總統布希當選連任後，一些美國人對國家右傾感到失望，紛紛移民加拿大；溫哥華、多倫多、滿地可等城市的移民律師表示，提出申請加拿大移民文件，並做出具體移民計畫的美國人是過去的三倍，以2003年成功移民加拿大的美國公民有六千人來計算，今年將有1萬8000人。

華盛頓州貝靈漢居民凱伊是56歲的越戰退伍軍人，他也把撰寫美國國歌的法蘭西絲·史考特·凱伊(Francis Scott Key)算做是自己的祖先。他把房屋推上市場出售，準備儘可能早日移民加拿大，他說，布希當選連任是最後的打擊，「我愛美國，我參加越戰，想到要離開是一個痛心的決定，但美國已變成一個與我一向信仰不同的國家了。」

在布希當選連任後，加拿大政府移民網站來自美國的詢問從二萬人增加到每天11萬5000人。如今三個月過去了，選舉的記憶已開始消退，總統就職、國情咨文都過去了，但加國移民律師說，美國人並非只是詢問，許多人正追求搬到北緯49度(美加邊界)以北，他們厭倦了一個不斷向右傾、放棄過去代表美國的包容、悲憫與和平理想原則的國家。

美國並沒有人去樓空的危險，但即使失去一小部分有沈重政治失望感的人口，對一個自認是外國人投靠者的國家來說，也是一個重要事件。

許多人在接受訪問時說，他們過去多年來就想到要移民加拿大，部分是因為美國不斷右傾，部分是希望住在一個更包容、更愛好和平和更自由的地方。但所有人都說布希連任是一個決定性因素。在溫哥華經營網上公司的莫戈斯說：「移民加拿大不是把家打包搬上車，越過國界即可，它是一個很長的程序，可能要花18個月，或更久，如果要請律師來辦，可能要花費數千元。」

↑新英格蘭愛國者隊6日在第卅九屆超級盃以24:21擊敗費城老鷹隊，衛冕成功。圖為獲得最有價值球員獎的愛國者隊接球員布蘭西（中）賽後高舉著獎盃，和該隊老闆克拉福特(右)、主教練畢利奇克（左）一起向觀眾致意。(美聯社)

(相關報導見A6、體聞)

加拿大或成恐怖主義襲美跳板

聯邦交通部長深表擔憂稱之最可怕夢魘 籲民眾居安思危 參議院指國家安全存在漏洞

【加通社渥太華電】聯邦交通部長勒皮耶近日在談論加美邊界安全時說，他最感到擔心的事情是，恐怖分子取道加拿大偷襲美國。

他在接受加通社採訪時表示：「這就是我想要防止之事，就是我作為交通部長的頭等大事。顯而易見，發生這樣的事件將導致邊界被關閉，由此造成的影響將是巨大的，那將是我最可怕的惡夢。」

長久以來，加拿大一直被批評家視為極端分子籌款、製造假證件和策劃國際破壞活動的避風港。

在2001年九一一事件爆發後，為改善情報蒐集能力、警政和加強邊界安全，加拿大政府已花費了80億元。可是，聯邦審計長卻質疑聯邦政府採取的加強國家全安措施，參議院的國家安全事務委員會則指出，在國家安全和打擊恐怖活動方面還存在不少漏洞。

儘管如此，多項民意調查結果顯示，大多數加拿大人對國家安全的重視程度遠低於諸如健保之類的事務。勒皮耶對此的解釋是，加國與美國不同，因為加國從未處於國家安全危機之中，所以加拿大人不是那麼重視國家安全，但從現在起有必要改變這種現狀。

勒比耶又說，加拿大人並非不關心國家安全，而是很多人認為自有政府保衛民眾安全。

但被問到最近是否有情報顯示恐怖分子正在加緊活動時，通常有問必答的勒皮耶卻守口如瓶，只是強調政府已加快改善航空港的安全，從明年開始，所有貨櫃和行李被送上飛機之前，都將接受電子掃描檢測。

加航善用美簽證新規定增營收

提供便捷轉機 新闢航線 吸納取道美國的外國遊客 專家預測每年獲益可達10億元

【加通社滿地可電】民航業分析師埃瑞克森昨日說，如果加拿大航空公司(Air Canada)能夠對美國嚴厲的過境旅客簽證新規定善加利用，加拿大每年可獲得額外的10億元經濟效益。

為了預防恐怖分子襲擊美國，美國政府自去年9月30起實施新的過境旅客簽證規定，根據這一規定，乘客如果取道美國去其它國家，即使不離開機場也要申請美國簽證，從而導致很多原本需要借道美國的外國旅客知難而退。

只有包括加拿大在內的十多個國家其公民進入美國不需要申請簽證。

埃瑞克森說，這一過境規定顯示美國人非常短視，影響了乘客從美國轉機的意願，而加拿大的外國旅客轉機規定遠比美國的寬鬆，所以「我的美國同行估計，加航大約可以因而獲利爭取到3億元到3.5億元的生意額」，而且加航確實已採取積極措施。

如果加上外國旅客在溫哥華或是多倫多轉機旅客在加拿大停留期間的花費，所以推算出了加拿大將有望拜美國新政策

加航飛機在滿地可機場。（加通社）

之賜，每年憑空增加10億元收入。

加航目前已增闢了一些拉美和亞洲航線，這部分歸因於這些地區的經濟繁榮，但同時吸引在拉美、亞洲和歐洲間飛行、以前要從洛杉磯或紐約轉機的乘客。

加航行政事務高級副總裁迪透露，因美國新簽證規定而帶來的業務量去年11月開始顯現，當時加航增闢了直飛秘魯首都利馬的航線。他說：「受美國新簽證政策之影響，那些本需取道美國的乘客，現在看中了加航的便捷。」

除秘魯之外，自2003年12月，加航還增辟了至智利、阿根廷、哥斯達尼加、古巴、委內瑞拉和哥倫比亞的航線，並提升了飛往亞洲的運力；但與此同時卻減少了飛往美國、大西洋彼岸和國內的運力。

上週，加航的滿座率達到有史以來最高點，這是連續十個月來連創新高。在國內市場，加航的運力減少了6.3%，但客運量卻增加了3.4%，滿座率達到76%，而其競爭對手WestJet只有70%。

自去年九月脫離長達18個月的破產保護以來，加航似乎已經在民航市場上乘風破浪了，連皇家銀行資本市場的分析師莫頓也對其表現嘖嘖稱奇。

北京主動公布51政治犯名單

上周提交美國務院代表團 人權團體欣慰大陸政策有所改變

【華盛頓郵報北京七日訊】當布希政府正在考量下月聯合國人權委員會會議是否提出譴責中國大陸人權紀錄決議案之際，北京上周交給美國一份已獲減刑或正在考慮減刑的51名大陸政治犯名單。人權團體表示該舉說明北京的政策正在發生變化。

據獲得該名單副本的舊金山人權團體「對話基金會」(Dui Hua Foundation)透露，美國國務院的代表團上周在北京與大陸討論恢復美中人權對話事務時，大陸提交了這份名單。

去年美國在聯合國人權委員會會議上提出譴責大陸人權紀錄的動議以後，大陸暫時終止了與美國的人權對話。但去年10月，大陸官員悄悄會晤美國官員，表示願意恢復對話並討論有關安排。

對話基金會負責人康原(John Kamm)表示，這份名單包括56名大陸政治犯的資訊，其中17人已被提前釋放，29人已獲減刑，五人正在被考慮減刑。其餘五人中的三人已經服滿刑期獲釋，兩人將於今年5月服滿刑期而獲釋。

這些政治犯中沒有一人受到政府寬赦。但康原表示，大陸提交這份名單顯示北京的政策正在變化。名單上超過一半的政治犯，包括分別被判18年和17年的兩名男子，過去並未被外國政府或人權團體知悉。該名單還包括已被判刑的16名台灣間諜和13名西藏囚徒。

康原還說，大陸官員已經暗示，願意繼續提供大陸在押政治犯的資訊，這意味著大陸正在接近達到國際監督團體的要求：對外公布其各類在押犯人的資訊。

康原指出，大陸政治犯幾乎都被控以「危害國家安全罪」或「反革命罪」，大陸的法律對這兩種罪的定義含糊不清，大陸政府經常以此懲罰異議人士。研究顯示，大陸政治犯得到赦免的比率遠遠低於其他類別的囚犯。

消除裂痕 彌合歧見 促進加美合作與發展

精英人士舉辦研討會 呼籲加政府調整政策 實現北美安全防禦合作

【加通社紐約州哈里曼電】由加美兩國政府、外交和學界精英人士參加、為期四天的兩國關係研討會昨天在紐約州結束，與會多數代表呼籲加國政府果斷作出決定，加入美國飛彈防禦計劃。

代表們指出，唯其如此，加美兩國才能進而在海防和跨國界應急合作等問題上獲得進展。

參加此次研討會的人士以加國人為主，與會的美國政府高官並不多。上次跨國精英會議在20年前召開，當時的主要目標是在北美推行自由貿易。

與會代表普遍認為，把飛彈防禦計劃和科幻小說中星球大戰相提並論是一種誤解，而且一旦美方有此企圖，加國可隨時退出。

哥倫比亞大學的美國聯合會（American Assembly）在一份報告草案中表示，此類爭論不切實際、混淆視聽，加國政府必須切實行動，根據美方安全需求調整政策，以便實現北美安全防禦合作。

加美兩國的裂痕日益明顯，在重大問題上常南轅北轍。舉其大者言之，美方對加國拒絕參加入侵伊拉克行動極為不滿，加國人也普遍對再次當選的布什總統不以為然。

與會代表認為，即便加美兩國在飛彈防禦計劃這類重大問題上達成一致意見，也不能彌合諸多歧見。

他們建議加國在多層次上行動起來，以促進兩國關係。這些建議包括：

●提高加國國防預算金額，提高對國際衝突熱點地區的應變能力。

●強對兩國間道路交通的基礎設施建設，緩解目前的飽和狀況。

●美國將從2008年1月開始對過境人員進行生物特征識別。加國應未雨綢繆，及早向本國公衆宣導。

●加強兩國商品規範統一，並建立解決貿易爭端的常規機制。

●加國官員應重視同美國國會發展關係。

與會者指出，加美兩國的價值觀差異並不像一些人想像的那麼巨大，兩國間的價值觀分歧其實小於兩國國內民衆之間的價值觀分歧，可是上述錯誤觀點不但加深了美國右翼人士對加國的敵意，更使加國的反美情緒甚囂塵上，對加強雙邊關係極為不利。

美國飛彈防禦計劃對馬田政府構成嚴重挑戰，黨內黨外反對加入者甚衆，處理不慎可能導致自由黨少數政府垮台。

海王直升機故障頻發 獨角鯨軍演擱淺

加皇家軍隊仍使用50年代技術直升機 飛行1小時檢修30小時

【加通社渥太華電】加拿大在北極地區舉行的史上最大規模的獨角鯨軍事演習(Exercise Narwhal)因一架海王直升機在關鍵階段發生故障而出現停頓，讓演習士兵無事可做。

去年8月，加拿大皇家海軍艦隻「滿地可號」載著一架海王直升機參加在巴芬島(Baffin Island)舉行的海空聯合演習，該演習假想去尋回墜毀於龐納唐(Pangnirtung)山野的人造衛星的危險殘骸，意在宣示對該地的主權、鍛煉海空軍的戰力及加強兩軍種之間的合作。

然而，海王直升機出現了需要長時間維修的問題，讓演習擱淺。去年11月的一份加拿大國內軍事報告說，該機自第一天服役就是一架問題飛機，但是「如此短的時間內在諸如燃料、槳葉、泵激器、加熱器、引擎、螺旋槳系統和飛控裝置等處出現如此多的問題是不尋常的」，為了保證這架41歲的老飛機能上天，技師們竭盡了全力。

問題在「滿地可號」去年8月9日駛往伊魁魯伊特（Iqaluit）時就出現了，當時第一架分派到艦上的海王直升機出現故障，只好更換了一架。但是在向北行駛過程中，維修問題讓依然他們備受困擾，海王直升機先是引擎起火，修了四天，接著一個泵激器失靈，又要從美國配購，結果又耽擱了四天，然後在巴芬島又修了三次。

一份演習總結報告寫道，由於海王直升機出了這麼多事故，說這次演習成功是非常勉強的。海王直升機的演習指揮官蓋斯科恩少校說：「無可否認這架飛機比較老，我們遇到的問題比事先估計得多。」他說很多問題都和飛機老齡有關。

自由黨政府現已訂購了28架颶風直升機，以汰換老舊的海王直升機，但是第一架也要等到2008年才能交貨。海王直升機採用的是上世紀50年代的技術，每飛行一小時需要用30小時來檢修。1993年，克里靖政府以太昂貴為理由，取消了一份可在十年內汰換海王直升機的訂單。

海王直升機的檔案照，攝於2004年1月新斯高沙省戴姆斯。加拿大在北極舉行的軍演再次顯示，老舊海王的性能不可靠。（加通社）

來自西西里 被指為「黑手黨同夥」

聯邦前工務部長欲通過法律討清白

【本報綜合報導】去年11月被紐約每日新聞報稱為「黑手黨同夥」的前加拿大聯邦工務部長加里安諾，最近揚言要告那家美國報紙損害名譽。

紐約每日新聞報當時報導說，加里安諾是紐約黑手黨邦納諾家族中一個頗有地位的人，90年代時，加里安諾與這個黑幫集團中的高級成員過從甚密。

該報引用前黑手黨頭目林諾的話言之鑿鑿地說，在滿地可一次黑手黨分子聚會中，有人介紹他認識加里安諾時說，加里安諾是紐約邦納諾家族的成員。

林諾後來脫離了黑手黨，並成為聯邦調查局的線人。

保守黨曾就此事質問聯邦政府，是否知道加里安諾被指與黑手黨勾結問題。但加美兩國司法機構均拒絕提供任何細節，此事後來因此不了了之。

而對於這種指控，加里安諾說他極感震驚。他從一開始就堅持：「我從未出席過那篇報導中說的任何會議，我也從來不是邦納諾家族或是其它什麼有組織犯罪家族的成員……這些東西都是編造出來的。」

現在有據可查的是，在1990年代初，皇家騎警曾調查過加里安諾的滿地可會計事務所的一些客戶。加里安諾承認，這就是為何他在1993年未能進克里靖政府內閣的原因，實際上他是清白的，因而才能在後來被任命為聯邦部長。

加里安諾是來自義大利西西里的移民，而西西里是黑手黨的發源地，黑手黨人至今在那裡橫行霸道。加里安諾抱怨道，這正是他遭到污蔑的原因。

他近日在接受採訪時表示，不會就這樣善罷甘休，正在搜集資料和研究如何發起控訴。

愛心家庭救小熊

安省奧旭華市馬可夫一家上週五到位於彼德堡的鄉間別墅度週末，途中看到一只幼小的黑熊奄奄一息地躺在車道上。經過一番週折，馬可夫終於找到了當地獸醫。幼熊在獸醫家待了一晚後，第二天被送往彼德堡警署看守所暫住。警署看守開玩笑說，這個新來「囚犯」不但聽話，而且前所未有地受到民衆的歡迎。

這隻一歲的雌性小熊去年秋天和母親失散後，一直想自己冬眠，度過寒冷的冬季。小熊將在今天被送往當地動物醫院，有關人士將安排最終將它轉至熊類保護中心。圖為馬可夫一家在彼德堡警署看守所中探望小熊。（加通社）

水果炸彈客 主角因行竊二進宮

前騎警四年前入獄兩月 今又盜竊錢物

【加通社緬尼托巴省塞克爾克電】以「水果炸彈客」聞名的前皇家騎警杜費尼因入室行竊再次面臨指控。

塞克爾克市皇家騎警發言人塞布瑞克說，杜費尼上週二因面臨一樁價值達5000元的盜竊指控，在一家法院過堂。這起盜竊案發生於去年11月22日，塞克爾克一家庭丟失了一台錄影機和一筆現金。

在2001年，杜費尼及其兄弟丹尼爾一度成為當地報紙的頭條，當時他們正在其中一人的女朋友的公寓內，公寓位於19樓，他們他們從上面向一位治安警扔水果，「水果炸彈客」之名由此而來。起初他們栽贓給這位女友，一位理療師揭穿了他們的謊言，理療師說女孩有肩傷，不可能扔那麼遠。後這兩兄弟「持物攻擊治安警」罪名成立，被判入獄兩個月。

塞布瑞克說，杜費尼破門盜竊案將綫押至2月15日開審。

這位「水果炸彈客」再因涉嫌入室行竊而面臨指控。（加通社）

克里靖將在「贊助計畫」聽證會作證

觀察家稱 他必然將撇清責任 推託過失到低層官員

【本報綜合報導】自前年底退出政壇後一直沈寂至今的前總理克里靖，又將藉「贊助計畫」醜聞案聽證會這個「舞台」重新出現在大衆面前，儘管克里靖這次是不情不願地被推上這個「政治舞台」。

在去年2月聯邦審計長費莎提交的審計報告中，將耗費了2億5000萬元的「贊助計畫」抨擊得體無完膚，指責操作這項計畫的政府官員「違反了所有明文規定」，導致至少1億元納稅人的血汗錢付諸東流，或是被不明不白地花費掉。

雖然這份審計報告直接針對的是時任工務部長的加里安諾，但大多數分析家認為，作為加里安諾的頂頭上司、「贊助計畫」的創立者、前總理克里靖也「罪責難逃」。

追查這項醜聞來龍去脈的聽證委員會去年確定要求克里靖作證後，接近克里靖的人士便透露，擔任總理的克里靖當時日理萬機，不可能照看到由工務部掌管的「贊助計畫」具體運作，對透過這項計畫撥給文體活動和廣告公司的贊助費去向，他更不可能了解，所以如果其中即使有弊病，也不應要克里靖負責。政治觀察家們當時就指出，克里靖作證時，必然將所有過失推到工務部內當時實際管理「贊助計畫」的低層官員身上。

除了運用「金蟬脫殼」妙計，克里靖屆時還可能祭出其它法寶，其中之一或許是強調政府在執行計畫過程中，出現某些偏差或者錯失亦是難免的。

事實上他已在如此行事，例如日前在向一批金融界總裁、執行長等精英發表演說時，有一位銀行的老總質問克里靖：「贊助計畫」的那上億元的巨款怎麼會下落不明？

老道的克里靖不慌不忙地反問對方：「你去年因為壞帳損失了多少錢？」

那個感到有點迷惑的銀行老總回答說：損失了若干若干萬元。

克里靖又逼問：銀行當年給了你多少紅利？

那個銀行老總只得尷尬地笑著坐回座椅。

《管見篇》

這是「大驚小怪」嗎？

身為民意代表，是否可以接受商家或是行業公會的招待和好處？這是近日在多倫多市議會成員之間發生的一番爭論。有些市議員接受民營公司、行業公會的宴請，或是獲贈昂貴的球票、戲票，於是招致其他議員的批評。但那些赴過宴、接受過禮物的議員卻辯解道，這只是正常的交往，何必如此大驚小怪。

有一位市議員坦承，確實接受了多倫多地下管線工程行業公會招待，然而在宴會中，或者與這個代表地下管線工程業者利益的團體的成員一起觀賞籃球賽時，從未有人向他說項，請他關照。這位議員接著振振有詞地反駁對手道：瞧！這不是沒有受賄，更與利益衝突無涉？

中國有句俗話叫作，「吃了人家的嘴軟，拿了人家的手短」。現在又吃又拿，雖然沒有人要你立即報答，可是未來人家一旦有求於你時，既然先前已欠下人情，屆時難免「嘴軟」加「手短」，要想挺起脊樑骨來堅持原則也難。

而用西方人的話說，就是「天下沒有白吃的午餐」。報載，在今後數年內，多倫多需要更換除了市中心地區之外的所有地下自來水管，這項龐大的工程將耗費數億元。多倫多地下管線工程業者公會就在此時請喝酒和陪同觀賞球賽，或許正是冀望市議員們未來以某種方式歸還這筆人情債。要是事實真是如此，還有誰敢說「這是正常的交往」？

即使這純屬筆者「以小人之心度君子之腹」，請吃請喝、饋贈禮品者從無行賄之心，受禮的議員大人亦乏投桃報李之意，既已領取納稅人提供的薪水和福利，身為擁有大權和影響力的議員，收受人家的好處無論如何還是不應該的。

香港曾發生過這樣一件事情：一位維修工去用戶家修理冷氣機，用戶隨手請其喝了一杯咖啡。結果廉政公署在知道此事後，當即控告這名維修工受賄。廉政公署的理由是，既然你的雇主已向你支付薪水，你再接受用戶給予的額外好處，當然構成了受賄罪。

喝一杯咖啡是否就構成受賄罪可以商榷，但這種絕不苟且的精神，很值得我們學習，而依據這種精神，又的確有必要對市議員收受好處之事「大驚小怪」一番。

（司徒偉群）

HomeLife Metro Realty Inc.-Realtor
5200 Finch Ave. East Ste.206, Scarborough
城市地產
(416)293-5093
www.homelifemetro.com
參與 HOMELIFE 行列 加入城市地產 請電 Winston Lee 洽
七天營業 24 小時服務 從業員自選分帳制度
★ Sales Representative
★★ Associate Broker

MARIA LAM 林潔玲★★ (416)230-8826/293-5093

▲北約 YONGE 街直達地鐵 2 睡房柏文 MENKES 單邊特大廳房有窗 26 萬餘。

JENNY 彭(劉太)★ (416)293-5093

▲士嘉堡愛登大廈 2+1 房全新裝修五家電 中層向東有景交通購物便利★18 萬餘。

JOE CHAN 陳偉宗★/(416)836-0288 JACK 段超★/(416)885-2868
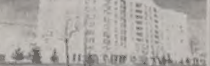
▲麥高雲芬治紅寶石三年新豪華柏文 一加一及兩房任擇租或售來電查詢。

JOE CHAN 陳偉宗★ (416)836-0288

▲康山高尚柏文 THORNHILL TOWER

SAIFOO LAU 劉世傅★ (416)816-9323

▲SOUTH UNIONVILLE/McCOWAN 1 年新獨立屋 2830 呎網頁 www.saifoolau

SAIFOO LAU 劉世傅★/(416)816-9323 JOE CHAN 陳偉宗★/(416)836-0288

▲FINCH/McCOWAN 靚鎮屋新裝修 2 車位 4 房土庫分門歡迎約看換屋免費估價。

DAVID ONG 王大煒★ (416)297-6827
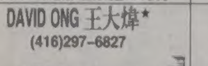
▲UNIONVILLE 全磚獨立 3300' 大地段完成土庫，勿失良機，低價！售四十八萬餘。

CELIA LAM 林月鳳★★ (416)293-5093
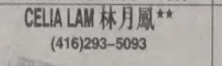
▲士嘉堡一房柏文特平管費近愛登商場交通方便 14 萬餘。

ALBERT 歐陽鴻楷★ (416)293-5093

▲YONGE/STEELES 寬敞三睡房柏文鄰近大型購物商場交通極便 18 萬餘。

Simpson Chan 陳偉標★/(416)293-5093 Susan Ang 洪明旋★/(416)293-5093
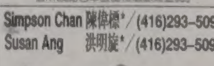
▲士嘉堡全新單邊鎮屋 4 房 4 廁約 2000 尺 地段大分門無管理費近學校售廿餘萬。

TAMMY LUM 藍湖雁★ (416)293-5093 / (647)299-3387
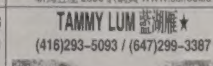
▲萬錦區，獨立屋，四睡房，雙車房，名校區，完成土庫，售 42 萬餘。

RICHARD WONG 黃錫棠★ (647)283-3319 / (416)293-5093
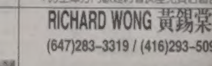
▲士嘉堡中心全新豪華低月費柏文高層無敵靚景 1 睡房 13 萬餘 2 睡房 17 萬餘。

溫市東區賀歲 財神爺、祥龍添喜氣

公園局主辦社區農曆年慶典 但天公不作美 參加者較往年銳減

【本報記者余秀貞溫哥華報導】金雞賀歲早來三天，溫市中心東區的居民周日搶先一步參加由公園局主辦的社區農曆年慶典，與財神爺和祥龍共度早年。

小型遊行隊伍昨（6）日在巨型財神爺的帶領下，從勝利廣場出發，沿著喜士定街向東走，轉過阿伯特街，最後抵達片打街大溫哥華中華文化中心門口。呈現在觀衆面前的有生龍活虎的祥龍、友善的巨型財神木偶，還有派紅包的真人財神爺，爲華埠街道增添新年氣氛。

不過，可惜天公不合作，從上午開始便雨下不停，天寒地凍，造成前來參加慶典的人比往年大量減少。

公園局文化項目負責人格爾登（Susan Gordon）說，這項活動是公園局和社區組織合作的第三屆華人農曆年慶祝活動。

這項活動跟下周日四大僑團舉辦的華埠新年大遊行在規模和意義上有區別，格爾登表示。「我們與勝利廣場之友、華埠振興委員會、卡內基中心以及溫哥華流動劇院合辦這次遊行兼表演，士達孔拿社區中心及Dragon River中樂團也參與演出。我們著重的是社區及地方色彩。」不過，她坦承天氣不好，導致參觀人數較預料的少，有些令人失望。

來看熱鬧的華埠社區居民在遊行結束後匯聚一堂，欣賞在文化中心禮堂舉行的精采歌舞表演，小孩則參與揮春和做手工，製出美麗的新年吉祥物。

溫市議員雷健華、裴烈納（Peter Ladner）、中華文化中心代表和華埠商會主席雷啓恩、華裔退伍軍人代表李悅後等人均出席這項盛會。雷健華代表市政府致歡迎詞。

祥龍獻財

←巨型財神爺帶領祥龍，為雞年踏出吉利的一步。

話傳統年

➡一位華裔居民和主辦單位人員暢談慶祝農曆新年的傳統。（余秀真攝）

扇舞迎春

⬆士達孔拿舞蹈團的扇子舞。（余秀真攝）

聯邦將與車商達環保協議

盼5年後減少溫室氣體排放量520萬噸

【渥太華訊】加拿大交通部長勒皮耶表示，聯邦政府有望就生產能耗小、排污少汽車問題，在幾天內與汽車廠商們達成自願協議，以期到2010年減少溫室氣體排放量520萬噸。

勒皮耶周末前和多位汽車公司總裁會談後告訴媒體，政府對數日內達成這一協議充滿信心。

依據「京都議定書」的計畫，到2010年，要把新車的節能水平提升25%。在被問及這項協議是否是爲了實現議定書目標時，勒皮耶回答說，這正是他們努力去做的。但政府的消息來源也指出，政府雖寄望於各汽車公司能在2010年到來時，達成新車廢氣排放量減少520萬噸的目標，但並未把節能25%奉爲圭臬。

一位不願透露姓名的官員說，提升節能水平將透過引入柴油機、油電混用和其他技術以達成。環保人士對政府的汽車節能目標表示讚賞，因爲這意味著到2010年廢氣排放將大大降低。

昨天公布的兩份民意調查也顯示，多數公衆支持「京都議定書」。德思馬（Decima）民調公司調查發現，53%的民衆希望立即採取減少溫室氣體排放的措施，即使他們會花更多的錢；而39%的民衆則希望爲省錢可逐步達成這一目標。

雷傑（Leger）民調公司的調查則發現，81%的民衆認爲聯邦政府應該更嚴格地要求個人與公司減少溫室氣體排放，84%的民衆認爲，在環境政策方面，讓加拿大被世界視爲領導國家，對加拿大來說十分重要。

新民主黨提名知名戰將

葉運時等前閣員將角逐省選

【溫哥華訊】省選即將於5月登場，試圖重獲執政權的卑詩新民主黨（NDP）已積極展開參選部署，多名前省府閣員及一些政界知名人士已被提名，將紛紛披掛上陣投入選戰。

截至目前，NDP已完成全省79選區近半數選區提名，其中已知確定將東山再起的前閣員包括：葉運時（Corky Evans）、韓慕儀（Sue Hammell）、劉華偉(Harry Lali)等人。

尼爾遜／克雷斯頓（Nelson／Creston）選區葉運時是獲提名參選的前閣員之中較具知名度的候選人，富有草根魅力的他曾角逐黨魁，並歷任衛生廳長、運輸廳長等職位。

前運輸廳長劉華偉在耶魯／里魯厄特（Yale／Lillooet）選區出線，以及前多元文化廳長韓慕儀在素里／綠木（Surrey/Green Timbers）選區參選，可能爲這些戰區投下變數。

此外，NDP提名的知名政界人士還包括：溫哥華市議員施民生（Tim Stevenson）、前卑詩教師聯盟主席才柴德諾夫斯基（David Chudnovsky）、前省長簡嘉年幕僚狄克斯（Adrian Dix），分別在兵家必爭的溫哥華布辣、溫哥華堅盛頓、溫哥華京士威選區競選。

目前爲止，僅有一名華裔姚永安表態爭取NDP提名，將在本拿比威靈頓選區角逐，如果獲出線，將挑戰自由黨現任省議員雷萬里(John Nuraney)。

卑詩省選預定今年5月17日舉行，上屆省選卑詩自由黨重挫新民主黨，NDP僅獲兩席，拱手讓出主掌10年的執政權。

卑詩 體育館雇員罷工 遊艇展部分擱淺

1.5萬名造船業者受波及 勞資雙方無意和解 展覽方盼政府介入調停

【本報編譯陳翠嫣綜合報導】溫哥華市中心卑詩體育館(BC Place Stadium)的雇員罷工，將可能使得加西規模最大的國際遊艇展（International Boat Show）的室內展覽部分擱淺。

按照原計畫，遊艇展訂2月9日至13日在卑詩體育館和福溪遊艇俱樂部舉行。但是該展覽的經理沃德(Linda Waddell)表示，如果體育館的雇員在今（7）日下午2時還不結束，則展覽的室內部分只好取消。

但沃德強調，這將對遊艇業產生很惡劣的負面影響。「這對遊艇工業來說將是非常嚴重的打擊，因爲遊艇製造企業每年的40%至60%產品，都是透過這個展覽會銷售的。」

但是代表卑詩體育館雇員的卑詩政府和服務雇員工會主席海曼（George Heyman）聲稱，如果展覽遭取消，也不是工會的過錯，因爲「資方只一味要求雇員退讓」。工會希望體育館雇員在三年內能夠獲得加薪6%。現在體育館雇員的時薪還不到12元。

卑詩體育館的勞資糾紛經過六個月的談判仍毫無進展。上周六，工會透過投票決定罷工。

沃德說，目前雙方都無意和解，因此政府必須介入調停。

對這場勞資糾紛感到最憤怒的就是卑詩省的造船業者。奧林匹克造船中心（Olympic Boat Centres）經理凡爾（Aaron Fell）說，一旦展覽不能按計畫舉辦，將會直接影響到卑詩省的1萬5000名造船業者，同時還將有數萬人也受到間接影響，包括那些專程從國外飛來參加展覽的顧客。他說：「卑詩造船業的產值達到16億元，對於如此重要的產業，如果體育館的勞資雙方無視它所遭受的損害，是非常可恥的。卑詩政府雇員工會白白把錢往外送。」

雖然一旦體育館罷工，遊艇的室外展覽部分仍進行，但沃德說，展覽的內容中，90%原來是安排在體育館內舉辦的。

得恩眼鏡
ACUVUE® 2 BRAND CONTACT LENSES COLOURS™
Johnson & Johnson
三大保證
信譽：安省合格配鏡師專業服務。
品質：採用名牌鏡片，最新精電腦研磨機切割製造，精準確實。
價格：合理公道，童叟無欺。
太古分店最新引進
德國全自動一小時電腦配鏡。
精準、快捷！
4300 Steeles Ave. E, Pacific Mall Unit C73, Markham
Tel: (905)947－0642
25 Glen Watford Dr., Unit 5, Scar.
Tel: (416)609－3509

中藝地氈
名廠防污
優質尼龍
10年保用
家居地氈 $1.50 每呎
商業地氈 $0.99 每呎
免費估價・包工包料
4271 SHEPPARD AVE. E., #5 SCARB.
(At Midland Ave. S/E)
Tel: 416 . 321 . 8339
國語: 416 . 938 . 6789

信用卡交易手續費低於1.9%
卡迪(CTS)
POS 收銀機
操作簡易 讓您省錢更省時
$. 適用於各種銀行卡(Debit Card)及信用卡付款
$. 可選擇銀行卡交易手續費由持人支付
$. 賺取客戶使用銀行卡(Debit Card)提取現金手續費
$. 賺取發行預付費長途電話卡和移動電話卡手續費
先租後買或租用
可選擇購買、
CTS
(905)513-7088
Toll Free1-877-513-7088
Card Transaction Services Inc.
170 Esna Park Drive, Unit 9
Markham, ONT. L3R 1E3

漢語拼音
Hanyu Pinyin
爲學習中文
及
操作電腦之利器
請閱本報兒童世界
(每週二、四、六)
注音符號兒童版
(每週一至週六)

KINGSTON COLLEGE
英皇學院
A MEMBER OF KINGSTON EDUCATION GROUP (B.C. 總校安排學位課程)
109-80 Acadia Avenue, Markham, Ontario L3R 9V1 Tel: 905-513-1685 Fax: 905-513-6140
Email: toronto@kingston.edu Website: www.kingston.edu
VANCOUVER BURNABY TORONTO NIAGARA FALLS
聯盟大學 | 攻讀學位 | 獲得知識 | 創造未來
多層次的教學體制，多選擇的入學起點，為不同背景的學生提供靈活多樣的專業課程，及與北美大學銜接的課程
北美地區聯盟大學
紐賓士域省立大學 University of New Brunswick
萊斯不瑞治大學 The University of Lethbridge
卑詩理工學院 British Columbia Institute of Technology
紐約州尼亞加拉大學 Niagara University
阿肯色州科技大學 Arkansas Tech University
密歇根中央州立大學 Central Michigan University
美國大學 (倫敦) American University in London

英皇中學
高中11班和12班課程
大學轉移學分課程 (AP)
英語作為第二語言課程
英才中心
課後輔導班 (G1-G8) 星期一至五 (4:00pm - 7:00pm)
各級至大一補習班 星期一至五 (4:30pm - 9:00pm)
星期六 (9:30am - 5:00pm)

LANSBRIDGE UNIVERSITY
www.lansbridge.com
英橋大學隸屬於加拿大英皇教育集團。英橋大學是加拿大政府批准、正式註冊，可授予學位的一所大學，由紐賓士域省政府統轄。英橋大學是全加拿大第一家除提供正規課程外，亦可在網上提供全部工商管理學士和碩士學位課程的大學。作為加拿大國際資格及履歷諮詢中心(Canadian Information Center for International Credentials) 成員之一，英橋大學之學歷受到加拿大各界認可。

開設課程
工商管理碩士 (MBA)
行政管理碩士 (EMBA)
信息技術管理碩士 (MBA in Information Technology Management)
醫療健康系統管理碩士 (MBA in HealthCare Administration)
生物技術管理碩士 (MBA in Biotechnology Management)
酒店管理碩士 (MBA Hospitality Management)
工商管理學士 (BBA)
媒體管理學士 (BBA with Media Initiative)

即日起 搭乘
CATHAY PACIFIC
國泰航空公司 多倫多→亞洲班機
世界日報 WORLD JOURNAL
伴您翱翔寰宇

社區工商掠影

圖文:林風雲

▲保滋堂負責人金湘燕歌聲甜美,在多倫多華埠發展委員會九周年聯歡宴中大展歌喉。

▲多倫多華埠發展委員會成立九周年聯歡宴中,新任董事成員和出席嘉賓合影,前排左爲該會會長李其揚、右二爲中國總領館副總領事李正明、左二爲多倫多華商會會長梁健文,後排左爲大多市華人聯會主席伍卓生、左二福建同鄉會會長許文豪。

▲多倫多台商會理事賴光鵬(後左四)所經營的台灣小敘日前在紅寶石酒樓舉行員工新春餐敘,出席的員工們合影。

▲愛正中文學校校董章天柱(左)代表該校接受Shlomo Sharon夫婦捐贈該校的1200元支票。

▲愛正中文學校33周年慶籌款晚會,國會議員李德力(右二)頒獎狀給多倫多國泰獅子會三位董事,感謝該會大力支持「愛正」,右爲簡啓明、左爲楊麗彤、左二爲郭永雄。

▲Gold Line電話卡公司大力贊助「金雞年宵賀新歲」活動,圖爲其市務及營業部副總裁Fred Missaghi與一衆於活動表演的少林武僧合照。(李樹銘攝)

▲江邦國律師事務所於1月29日在North York開業,會計師黎宏俊、胡雋前往祝賀。(王標攝)

▲熱心公益的密西沙加慈濟人文學校校長莊立仁夫婦攝於「2004歲末感恩祝福」會中。

▲浦江飯店開業一個月以來,深得各界舊雨新知捧場,東主劉國根(右)及大廚梁偉光誠向大家致謝。梁師傅乃正宗上海菜師傅,具備卅多年滬菜經驗,爲香港一品香之主廚。今番追隨劉公子移師多市,實爲老饕之佳音。

▲全加中醫藥針灸協會春節聯歡晚宴熱鬧非凡,圖爲安省中醫院院長吳濱江(前左)在晚宴現場爲嘉賓抽出價值240美元的獎品,並頒獎。(王標攝)

▶全加中醫藥針灸協會春節聯歡晚宴,Vincent 和 Amanda 表演的拉丁舞,贏得陣陣喝采。(王標攝)

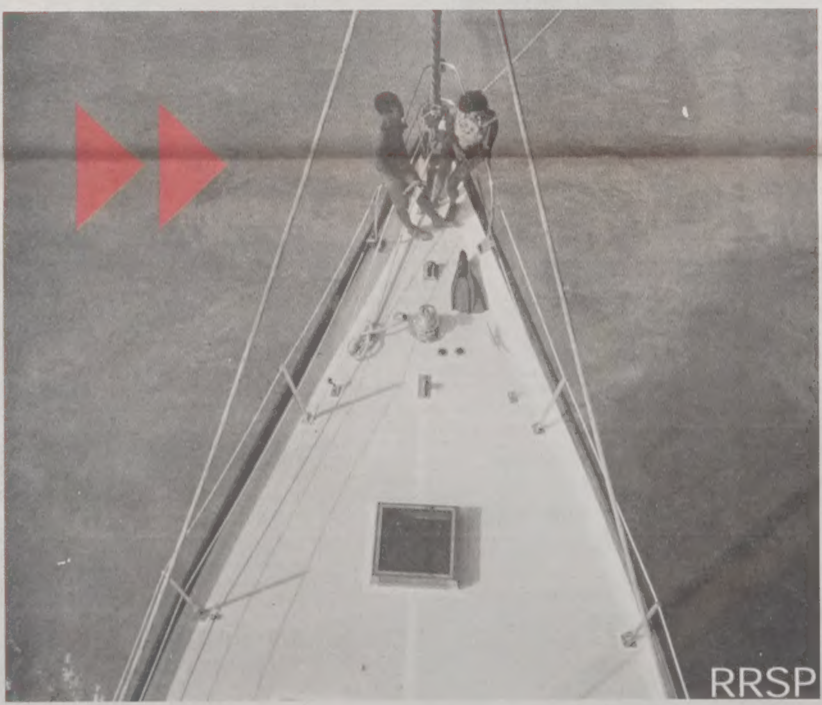

加速實現您的夢想

▶ **新面世的 每月收益基金**
每月收益 爲您奉上

明智的投資,就是讓資金發揮最大的效能。所以,今個RRSP季度,您要考慮我們新面世的「每月收益基金」。這基金由貨幣市場證券、債券、派息股票和收益信託平衡組合而成。按月派息,更可獲得複利增長的好處。如果用作RRSP投資,收益可享免稅增長,讓您更快實現夢想。

RRSP供款的年度期限:2005年3月1日

請即致電1-800-830-8888
或上網到hsbc.ca/funds或親臨分行

HSBC 滙豐

滙豐投資基金(加拿大)有限公司編製。滙豐投資基金(加拿大)有限公司(下稱「滙豐基金公司」),是滙豐互惠基金的經理兼主要分銷商。投資互惠基金,或會牽涉佣金、服務佣金、管理費和開支。申請投資前,請閱讀招股簡章。滙豐互惠基金沒有加拿大存款保險局、其他存款保險機構或金融機構保險,也沒有加拿大滙豐銀行擔保。互惠基金的價值經常變動,過去的表現不一定重複。貨幣市場基金的單位價值未必會維持不變。滙豐基金公司爲滙豐投資管理(加拿大)有限公司的直接附屬機構,也是加拿大滙豐銀行的間接附屬機構,並在加拿大所有省份提供服務(愛德華王子島除外)。每月收益基金擬派發金額相當穩定的收益,不過,實際金額須視基金當月的投資收益而定,並不保證金額不變。

國人對多倫多城市形像惡評如潮

指多市人不友好 城市缺乏文化 專家建議 多市設法讓本國人加深了解

【本報綜合報導】加拿大各地不少居民儘管幾十年沒到過多倫多，但數落起多倫多和多倫多人的短處倒是頭頭是道。《多倫多星報》最近引用學者的意見指出，多市當局不但應該到美國推銷城市形像，也應設法讓本國人對這個加國首屈一指大城市加深了解。

新斯高沙省74歲的退休漁夫曼紐艾爾說：「我上次去多倫多就發現那兒的人不太友好，對咱們愛理不理。」當被問及那是哪一年的事時，他想了會兒說：「1948年。」

安省小鎮克斯維科儘管距離多倫多只有一小時車程，但當地居民沃克表示，如果不是要領取他的1450萬元彩票獎金的話，他根本沒有興趣到這裡來。

多倫多人被形容爲粗魯、勢利眼、趾高氣揚、愛吹牛、裝腔作勢、招人討厭、輕薄和假正經等等。還有人稱多倫多人爲「半吊子紐約客」，對從小地方來的人作出了不起的樣子，但根本沒法和眞正的國際大城市居民相提並論。

艾蒙頓律師托馬斯儘管有倫敦經濟學院的文憑，而且曾在紐約工作過，但從多倫多來的同事還是把他當作鄉下人來看待，令他氣憤不已。他說：「做大生意的人哪裡眞的把多倫多放在眼裡，紐約、倫敦甚至北京才算回事。多倫多算什麼國際大都市？」

哈利法克斯一個酒館女招待說：「多倫多人跑到這裡來就大呼小叫，以爲自己是老爺太太。其實他們有什麼了不起的?」

更使一些初次來多倫多的外省人感到不可思議的是，這裡的居民連去街角雜貨店買東西時也穿得衣冠楚楚，但是央街這樣的「地標性」通衢大道上卻四處是邋遢的流浪漢。

加拿大主要新聞媒體總部都在多倫多，一些外省人對此頗不以爲然。有人說：「多倫多大大小小的事我們都知道，但多倫多人對我們有多少了解呢?」

如果說小地方的人對大城市沒有好感普世皆然的話，那麼滿地可和溫哥華居民的惡評，就反應出加國獨有的英法文化和東西岸生活方式的差異。

溫哥華的居民認爲多倫多人忙忙碌碌，不像他們自己那樣愛好健身、懂得生活。對世界第一高的CN電視塔他們也並不買帳，覺得溫哥華郊區的綿延山脈更爲可愛。

滿地可的居民不但認爲多倫多城市景觀醜陋、多倫多人缺乏幽默感而且不懂美食藝術，甚至說多倫多的女孩子也不如滿地可的漂亮。他們覺得多倫多不過是美國城市的翻版而已，不象滿地可那樣有歐陸情調。

滿市麥基爾大學的城市規劃專家拉可指出，多倫多市府不惜工本，在美國各地媒體上大作旅遊廣告，對幅員廣大的加國內陸和西海岸、以及文化差異頗大的魁北克居民倒不怎麼重視，難怪來自其它地區的加拿大人對多倫多會有那麼多陳年古董般的偏見了。

榮光會春節聯歡

為慶祝春節，榮光聯誼會昨天中午在中區華埠的龍翔酒樓舉行聯歡餐會，約100名中華民國海、陸、空三軍退伍軍人及家屬出席。榮光會理事張建業在聯歡餐會上向所有旅居多倫多的中華民國退伍軍人致以節日的問候，並祝他們在雞年里萬事如意，大吉大利。

圖為榮光會理事張建業（站立者左三）、副理事崔力生（站立者左四）與台北經濟文化辦事處秘書李寶能（站立者左五）、台北經文處文化中心主任劉惠芬（站立者左六）等在聯歡會餐上的合影。（圖與文：胡光）

出席說明會的專家及醫學中心負責人員合影，左四為劉聚富。（陸怡容攝）

滿市麥大醫學中心5月動工

相關人士到華埠舉辦說明會 介紹「超級醫院」

【本報特約記者陸怡容滿地可報導】籌劃已久的滿市麥基爾大學醫學中心（又稱超級醫院）終於決定在今年5月份開始動工，預計在2008年急診大樓及兒童醫療中心將完成並對外開始使用。整個醫學中心將在2010年全部竣工，屆時滿市將擁有一座合乎世界水準，設備新穎的醫學中心供市民使用。

爲了讓滿市華裔居民瞭解該醫學中心的籌劃及目前進行的情形，曾獲加拿大勛章同時也是麥基爾大學醫學院董事的劉聚富，日前特別邀請了該醫學中心的主要負責人員，前來華埠與各工商業界及社團負責人士舉辦了說明會。

麥基爾大學醫學中心創辦主席培德生表示，該座醫學中心的籌劃早在1992年就已開始著手進行，未料隨即因魁人黨上台執政，由於政治因素而遭擱置，一直到自由黨再度上台，承諾資助800萬資金，該計劃才有了轉機。

他指出未來的麥基爾大學醫學中心（簡稱MUHC）將合併現有的滿市五大英語醫院——滿市總醫院、皇家維多尼亞醫院、滿市兒童醫院、滿市神經專科醫院及滿市胸腔專科醫院，其中滿市總醫院將繼續保留，且提供給一般慢性病患使用而新建的醫學中心，新址除了將備有最新科學醫療儀器及各項硬體設備外，也將成立了一個現代高科技生化的醫學研究中心，藉此提高滿市的醫療水準。

擔任MUHC執行總裁的波特博士表示，由於時代的進步，科技的日新月異，唯有合併成爲一個大型的醫學中心，才能趕上潮流，與其他世界級的醫院抗衡。他表示合併後可節省許多公帑，用在添置最新式的設備方面，另外也可稍緩解醫生專業人材短缺的壓力，可避免醫生因超時過多而不勝負荷。

渥太華台灣同鄉會舉辦春節晚會

【本報記者吳喬智渥太華報導】爲慶祝2005年春節，渥太華台灣同鄉會5日晚間在仙蒂崗社區中心舉行春節晚會。晚會中公佈下一屆委員選舉結果，由林文垣當選會長，繼續推動會務及服務鄉親。

春節晚會照例由會員家庭提供各家拿手料理，各式精緻佳肴，擺滿兩大長桌，更有會員製作的發糕、芋頭糕、蘿蔔糕等與鄉親分享，祝福大家「步步高升，愈來愈發。晚會由會長閻公展主持，駐加代表處副代表陳經銓致詞，他說，他在鄉村成長，早晨起床不是靠鬧鐘叫醒，而是聽到雞啼聲起床，雞年祝福大家雞年行大運，大吉大利。渥太華台灣合唱團演唱「新年謠」，歡喜輕快的曲調，全場跟著合唱；林子翔、林子涵兩兄弟精彩的小提琴演奏，贏得熱烈掌聲；江泰和鄉親準備了新奇魔術，讓觀衆眼花撩亂；林文垣主持趣味遊戲「夫妻默契大考驗」，遊戲笑料百出。節目進行穿插摸彩助興，過年少不了壓歲錢，副會長歐哲維夫人黃國瑛女士發給每一位參加的小朋友紅包，小朋友都很高興。閻公展接著宣佈2005-2006年度委員會選舉結果，會長林文垣，副會長謝明惠，委員陳宏銘、王志煌，候補委員范國福、林諒、劉培汶。

圖為渥太華台灣同鄉會春節晚會氣氛歡樂溫馨，黃國瑛為小朋友發紅包，小朋友收到壓歲錢後很是高興。（本報記者吳喬智攝）

TTC票價4月或再調漲

苗大偉：力保月票價格不變

【本報綜合報導】多倫多公車單張票價極可能從今年4月起，從目前2.25元調漲爲2.35至2.5元；10張套票價格則可能從19元升至20元。市長苗大偉表示，他將儘可能使月票價格維持98.75元原價不變。

公車局管理人員同上週緊急開會，討論該局高達1000萬元的虧損問題。這一虧損使公車局的基礎建設預算遭削減，一些購買新車的地鐵軌道修繕的計劃將不得不推遲進行。

苗大偉表示，他正在和省府和聯邦政府談判，希望兩級政府能提高對多市的補貼，避免漲價。

GO長途客運公司也將從3月中起將汽車和火車票價上調0.15元。GO公司的負責人表示，通貨膨脹是漲價原因。

更 正

昨日本市新聞「林嘉偉當選多倫多台灣同鄉會新會長」中，多倫多台灣同鄉會新會長應爲林清泰，特此更正。　世界日報編輯部

藍天商務俱樂部主辦華商新年酒會

旨在提升大陸華人商團整體形象 關心社區 共創美好事業

【本報多倫多訊】由藍天商務俱樂部主辦的2005年華商新年酒會，昨日晚假大多倫多中華文化中心隆重舉行。中國駐多倫多總領館副總領事李正明、商務領事張玉珍、國會議員詹嘉禮、省議員黃志華等嘉賓，以及本地中國大陸背景的商務團體會員近400人出席了酒會。

李正明代表中國政府向出席酒會的人士祝以節日的問候，祝願大家在來年裡工作順利，財源廣進。他表示，加拿大與中國在過去的一年，雙方在經貿、文化等領域的交流與合作不斷發展、擴大，中國已成為加拿大繼美國之後第二大貿易合作夥伴，兩國去年的貿易額達到了155億美元，他希望本地華商能夠把握商機，大展宏圖。

黃志華表示，加拿大總理馬田上月的中國之行非常成功，雙方簽署了許多商業合約，為加中兩國今後的貿易合作開闢了更廣闊的道路。在農曆新年來臨之際，他代表安省政府向本地所有的華人商戶致以節日的祝賀。

藍天商務俱樂部負責人表示，希望通過這次新年華商酒會提升大陸華人商務團體的社區整體形象，共同享受過去一年來的創業收穫，分享成功喜悅，倡導會員關心社區，互相激勵，在新的一年裡共創美好事業。

主辦單位安排了豐富的節目表演，包括時裝表演，卡拉OK舞會及幸運大抽獎，同時還邀請了大多倫多文化中心主席張明達醫生做了「中華文化與商業」的主題演講。

參加酒會的華人商會包括中華商會、華商聯合會、上海商會、湖南商會、川渝商會和河北商會等。

圖為李正明（左三）、黃志華（右三）、詹嘉禮（右四）、張玉珍（左四）等嘉賓在酒會上的合影。（胡光攝）

咸美頓發生兩起可疑大火

警方確定人為縱火 正展開全面調查

【加通社咸美頓電】昨天凌晨，咸美頓市區一家酒吧和一家比薩餅店先後失火，警方已展開調查。

這兩起火災先後在數分鐘內發生。警方說他們正在調查這兩起火災之間是否有聯繫。

探員米倫透露，昨天約凌晨三點以後，縱火犯用報紙箱砸開了那家酒吧的窗戶，向窗戶裡投擲了什麼東西，隨後酒吧裡面就爆炸起火，投擲的東西好像是燃燒彈。

幾分鐘之後，一聲爆炸的巨響從市中心的一家比薩餅店裡傳出，接著起火，大火還燒著了旁邊的食品店。

馬書（Marshal）消防局的調查員歐文斯說：「在起火之前發生了爆炸，很大聲的爆炸。」當時沒有人在該建築物內。

昨天凌晨3時左右在咸美頓市區接連發生兩起人為爆炸起火事件，一家酒吧和一家比薩餅店遭焚毀。（CTV）

亞裔美眉割雙眼皮引發種族話題

業者指出 鍾愛雙眼皮為自身文化傳統使然

【多倫多訊】一年一度的多倫多華裔小姐選美賽不久前舉行，10名進入決賽的選手有一個共同特點：她們都有一雙在亞裔中不常見的又大又圓的雙眼皮眼睛。

儘管主辦人士表示這不過是「巧合」而已，但多數華人認為雙眼皮比單眼皮漂亮卻是不爭的事實。

與白種人不同，只有約 30% 的亞裔人天生雙眼皮，為此多倫多一些商家趁機在本地華文媒體上大作廣告，組團前往南韓做割眼皮手術。

這項為期六天的美容之旅收費高達 1 萬元，但是生意卻愈來愈紅火。

有論者認為，這些不惜耗費巨資甘願在眼皮上割兩刀的人是被主流審美觀「洗腦」了，想讓自己看起來更像白種人，雙眼皮手術因此成為事關族裔自尊的敏感話題，但《環球郵報》的黃明珍撰文指出，只需稍加推敲，就可以發現這種看法站不住腳。

黃文指出，首先，審美標準全球化是大勢所趨。臀窄唇厚是當今頂尖名模的標準外型，但沒人會指責按這些標準整容的人想攀附黑人，也沒人會認為節食瘦身的白種女士想冒充亞裔，以此推之，沒有理由認為割雙眼皮的華人想讓自己看起來像白人。

實際上，在和歐洲人有廣泛接觸前，中國人對雙眼皮就已情有獨鍾，中國古代繪畫中的美人都有一對雙皮大眼，《紅樓夢》等名著中的主人公則因有「丹鳳眼」而受到作者下筆讚美。

多倫多一些美容師指出，對雙眼皮的愛好其實是文化傳統的一部分，並非受到主流意識形態影響，不少要求動手術的亞裔顧客還會特意要求保留本民族外貌美的特徵。

據統計，多倫多的華裔中，5% 的中國大陸女性移民、3% 至 5% 的台灣女性移民和 1% 至 2% 的香港女性移民曾做雙眼皮切割手術。

周末大霧瀰漫 未發生大車禍

今明冷氣流來臨 空氣質量將有所改善

【本報多倫多訊】繼連日出現灰霧天氣以來，多倫多地區昨日出現大霧，預計一股冷氣流來臨後空氣質量將有所改善。

昨日上午在多倫多地區出現大霧，特別是在郊區有更大霧，影響道路上的能見度，警方特別提醒市民注意駕車安全。安省省警稱，在多倫多北部地區溫度比較低，因此在鄉間道路、公路橋等地方容易覆蓋一層冰，加上大霧令能見度減低，有的地方能見度只有100公尺，駕車特別危險，如果超過道路限速就更加危險。不過所幸昨日上午在高速公路上並未發生大的車禍。

多倫多皮爾遜國際機場昨日航班正常，大霧並未造成航班延誤或取消，不過還是建議旅客在出門前致電航空公司查詢，在駕車或乘車前往機場時預留出充裕時間。

最近多倫多地區的連續溫暖天氣令空氣質量變化，安省環境廳於上周五更發出冬季罕見的灰霧警報，警報一直持續至昨日，通常灰霧警報多在夏天發出。天氣預報稱昨日下午或晚上即將到來的冷空氣可能會改變多倫多地區的灰霧天氣。

歡樂年年

昨日在士嘉堡市政廳舉辦「金雞迎新歲」賀新年節目，由安省武術學院醒獅表演及劉萍舞蹈團成員表演《歡樂年年》、《花鼓舞》、《滿堂吉慶》、《頂碗舞》及《金扇舞》等，現場並為南亞海嘯賑災，每位捐款5元或以上者，可與財神合照，善款經由加拿大紅十字會送往災區。安省省議員黃志華亦到場，他讚賞劉萍在社區所作的貢獻。圖為劉萍舞蹈團學院的舞蹈表演。（圖與文：葉左肇）

昨日上午，多倫多地區籠罩在冬日罕見的大霧之中，凝結一層冰的樹枝更顯獨特。（喬森林攝）

川大校友喜迎春

昨天QCI信息科技學院會議室內歡聲笑語，熱鬧非凡，加拿大四川大學校友會舉辦的迎新春校友聯誼會，吸引了100多名本地的校友及家屬參加。前來的校友上至50年代在校就學的老先生，下至90年代畢業的新一輩，大家都為在異國他鄉相聚而感欣慰，敘兆暢敘友情，相互拜年，並品嘗各自帶來的川味菜肴，鄉音鄉情其樂融融。圖為聯誼會上校友們合影留念。（圖與文：李竹）

69歲老婦巴佛士街被撞身亡

【本報多倫多訊】本月 5 日，多倫多一 69 歲老婦在過馬路時被撞死，死者家屬要求警方不公佈死者身份。

當日晚上 7 點 56 分，一名老婦在巴佛士街（Bathurst St.）與 Mascot Place 附近從西向東過馬路，她過馬路的地方為有交通燈的人行橫道。

當老婦走到靠近街邊的南行車道時，被一輛向南行駛的車撞倒，急救人員及時趕到現場搶救，但是老婦於 8 點 16 分在搶救現場死亡。

警方仍在調查此宗車禍，呼籲目擊者與警方聯絡：416-808-1900。

the real Canadian Superstore

送猴迎雞。

加拿大超級市場
特備各式超級優惠貨品，
全部質優價平，
與您共慶新禧！

超級優惠
4.88
3.78 L
Mazola Corn Oil
100% pure, jumbo size
Limit of 3

新春推介
6.98
8 kg bag
Rooster Brand Premium Scented Rice
"#1 scented rice sales in Canada"
雄雞牌特級泰國香米
Limit of 2

新春推介
.68
412 ml tin
16.28
24 x 412 ml tin
Swanson Chicken Broth
clear

新春推介
1.99 lb.
4.39 /kg
Grade A Ducks
frozen

優惠有效期為2005年2月18日止，
並只適用於以下門市。

Winston Churchill
3050 Argentia Rd.
Mississauga

North Oakville
201 Oak Park Blvd.
Oakville

Don Mills & Eglinton
825 Don Mills Rd.
Toronto

Dufferin & Steeles
51 Gerry Fitzgerald Dr.
Toronto

Westboro
190 Richmond Rd.
Ottawa